

## COMUNITÀ EDUCATIVA A DIMENSIONE FAMILIARE " LA MEGLIO GIOVENTÙ "

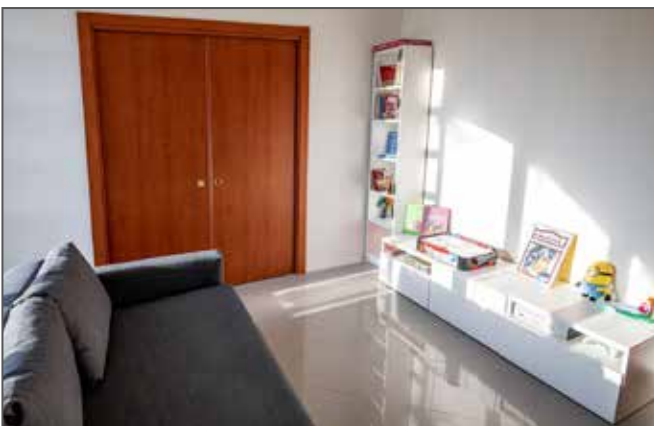

## LE ATTIVITÀ

Il calendario delle attività prevede:

- **attività sportive;**
- **laboratorio di teatro;**
- **laboratorio di lettura;**
- **laboratorio di cucina;**
- **laboratorio di arteterapia;**
- **laboratorio artistico-creativo** (realizzazione di quadri dipinti su tela, cartelloni, bricolage);
- **laboratorio di educazione affettiva ed emotiva;**
- **uscite didattico-culturali con gli operatori** (visite guidate, esplorazione del territorio);
- **sostegno psicologico e psicoterapia individuale** presso un centro specializzato presente sul territorio.



### Vivere Bene Cooperativa Sociale

- **Sede legale:**  
Via Alcide de Gasperi, 13 - 80031 Brusciiano (NA)
- **Sede operativa:**  
Via Liberato Spiezia, 13/15 - 80030 San Vitaliano (NA)
- **Recapiti telefonici:**  
081/001.02.22, int. 4  
345/46.49.591 - 346/97.59.523
- **Indirizzo e-mail:**  
coordinatore@viverebene.care  
amministrazione@viverebene.care
- **Sito Internet:**  
www.viverebene.care

## LA MEGLIO GIOVENTÙ

*Comunità educativa  
a dimensione familiare*

Cooperativa sociale  
**VIVERE A BENE**  
Servizi residenziali e socio-sanitari

La **Vivere Bene Cooperativa Sociale** nasce nella provincia di Napoli nel dicembre del 2016 ed è iscritta all'Albo delle Cooperative Sociali della Regione Campania sezione A con decreto di iscrizione n. 545 del 16/09/2019.

**Vivere Bene** nasce dall'esigenza di fornire servizi di assistenza, supporto e attività specialistiche a chiunque sia portatore di un disagio fisico, psichico e/o sociale.

La **mission** della Cooperativa è perseguire l'interesse generale della comunità, favorendo l'integrazione sociale dei cittadini attraverso la gestione di servizi residenziali socio-sanitari, territoriali e domiciliari.

La **Vivere Bene** è autorizzata ed accreditata per l'erogazione dei seguenti servizi:

- **comunità alloggio per minori 13-18 anni "Vivere Bene";**
- **comunità educativa a dimensione familiare "La Meglio Gioventù";**
- **comunità di accoglienza per gestanti, madri e bambini "La Casa di Frida";**
- servizio di assistenza scolastica;
- servizio di assistenza domiciliare integrata (ADI);
- servizio di assistenza socio-assistenziale (SAD);
- servizio di mediazione familiare;
- servizio di telefonia sociale.

**La Meglio Gioventù è autorizzata al funzionamento dall'Ambito Territoriale di Somma Vesuviana N 22 con determina n. 785 del 20/05/2021 ed accreditata con determina n. 827 del 27/05/2021**

### COMUNITÀ EDUCATIVA "LA MEGLIO GIOVENTÙ"

**La Meglio Gioventù** si propone di accogliere **minori in condizioni di disagio familiare, abitativo e/o socio-culturale**, per i quali al momento non è possibile l'affido.

La Comunità si impegna a rispondere ai **bisogni affettivi, cognitivi e sociali di ciascun ospite**, mirando simultaneamente al soddisfacimento dei bisogni sia del singolo, sia del gruppo.

La **Comunità Educativa** ha lo scopo di favorire una **crescita sana ed equilibrata** e supportare il minore nelle attività quotidiane, in un ambiente sereno che possa ricreare quel clima familiare necessario ad uno sviluppo armonico.

L'**obiettivo della Comunità** è quello di offrire un **ambiente protettivo ed accogliente**, garantendo un sostegno ed un supporto al minore nella risoluzione dei problemi che hanno determinato il suo allontanamento.

### STRUTTURA

La **Comunità** è situata nel **Comune di San Vitaliano** in Via Liberato Spiezia n. 13/15, a pochi metri dal corso principale e al confine con Marigliano, ove sono presenti scuole materne, elementari e medie, supermercati, centri sportivi e attività di vario genere.

**La struttura è inserita in un contesto indipendente, al fine di garantire tranquillità e serenità agli ospiti.**

L'appartamento è dotato di quattro camere da letto, tre servizi igienici, una cucina abitabile, un salone ed un ampio terrazzo. Ogni stanza è dotata di climatizzatori con tecnologia inverter.

### UTENZA

**La Meglio Gioventù** accoglie minori di entrambi i sessi di età compresa **tra i 4 e i 13 anni**, assicurando un servizio attivo tutto l'anno.

La **Comunità** prende in carico quei minori per i quali la permanenza nella famiglia di origine è temporaneamente impossibile, accolti sulla base di un provvedimento disposto dall'Autorità Giudiziaria o dai Servizi Sociali del comune di residenza del minore.

**La ricettività massima è di 6 posti**, incrementabile a 7 in caso di accoglienza di fratelli o impossibilità, in caso di emergenza, a collocare il minore altrove.

È possibile ospitare minori diversamente abili nei limiti del 40% della ricettività massima.

### METODO E STRUMENTI DI LAVORO

L'Equipe della struttura adotta un **approccio sistemico-relazionale**, secondo il quale le problematiche riportate dal minore sono dovute al Sistema di appartenenza, generalmente la famiglia d'origine.

Il disagio presente si manifesta attraverso difficoltà nelle relazioni sociali, nella comunicazione con l'altro e nel rapporto con sé stessi.

La **Comunità** ha il compito di rilevare le potenzialità e le criticità del singolo ospite e del suo Sistema di appartenenza per poter fornire l'aiuto necessario.

A tal fine, l'Equipe di educatori professionali si avvale di quattro **strumenti educativi**: il Gruppo, il Progetto Educativo Individualizzato, l'ascolto attivo e il contenimento affettivo.